

Agro Nieuwsbrief



De Agri-Business Groep wenst u een gezond en voorspoedig 2012 toe.

In deze nieuwsbrief:

Bedrijf

- Toegang Mijn Dossier bij beëindiging of overdracht bedrijf 3
- Aanpassing Maatlat Duurzame Veehouderij 5
- Aanvragen EIA en MIA/Vamil vanaf 2012 digitaal 5

Fiscaal

- Erfpacht en de landbouwvrijstelling 4
- Belastingkorting voor vernieuwende ondernemers 5

Mestwetgeving-juridisch

- Moet opgegeven mestvoorraad gehanteerd worden? 3
- Verlenging derogatie in gevaar? 4
- Registratie gewasbeschermingsmiddelen 4

Subsidies

- Nog veel onduidelijkheid over toekomstig EU-landbouwbeleid 1
- Ontkoppeling laatste GLB-subsidies 2
- Verkoop van toeslagrechten met speciale voorwaarden 3

Eindejaars- en Nieuwjaarstips

- Mestwetgeving 5
- Fiscaal 7
- Belangrijke data 8

Nog veel onduidelijkheid over toekomstig EU-landbouwbeleid

Op 12 oktober presenteerde de Europese Commissie de voorstellen voor het Europese Landbouwbeleid voor de periode 2014 tot en met 2020.

Belangrijkste punten in de voorstellen zijn:

- Het huidige model van bedrijfstoelagen (gebaseerd op in het verleden ontvangen premies) moet voor 2020 worden omgezet in een regionale premie op alle landbouwgrond.
- 30% van de totale premie moet worden uitgekeerd in de vorm van een vergroeningstoelag.
- Er wordt alleen premie uitgekeerd aan actieve landbouwers. Volgens de huidige voorstellen houdt dit in dat het te ontvangen steunbedrag minimaal 5% moet zijn van de inkomsten uit niet-landbouwactiviteiten, waarbij een vrijstelling geldt voor landbouwers die minder dan € 5.000 ontvangen.
- De suikerquotering wordt per 30 september 2015 afgeschaft.
- Jonge landbouwers krijgen een extra toeslag.

Voor Nederland zou het voorgestelde beleid een premie van ruim € 400 per hectare (incl. vergroeningstoelag) betekenen. Dit heeft grote financiële consequenties voor met name kalverhouders, maar ook voor intensieve melkveebedrijven en akkerbouwbedrijven met zetmeelaardappelen.





Zaken aanpakken, niet wegcijferen.

Dat is kort en krachtig waar

HLB Van Daal & Partners voor staat.

Het zegt alles over de werkwijze

en visie van onze ruim 220

medewerkers tellende organisatie.

Een regionaal accountantskantoor

met vestigingen in Dongen,

's-Hertogenbosch, Gemert,

Oss, Uden, Schijndel, Tilburg en

Waalwijk.

Kijk voor meer informatie op

www.hlb-van-daal.nl

Aan het ontvangen van de vergroeningstoelage worden extra eisen gesteld:

- Bedrijven met bouwland moeten bij een bedrijfsoppervlakte van minimaal drie hectare minimaal drie gewassen telen. Elk gewas mag niet minder dan 5% van de bedrijfsoppervlakte bedragen en niet meer dan 70%. Dit geldt niet voor 100% grasland.
- Er komen eisen voor het behoud van blijvend grasland. Herinzaai mag dan nog wel, maar een vruchtwisseling met een ander gewas is gedurende minimaal vijf jaar niet mogelijk.
- Iedere landbouwer moet minimaal 7% van de bedrijfsoppervlakte, exclusief permanent grasland, gebruiken voor ecologische focusgebieden (braak, landschapselementen).

Indien niet aan deze eisen wordt voldaan, kan de korting volgens de Europese Commissie meer dan 30% bedragen, afhankelijk van de mate waarin niet voldaan wordt aan de vergroeningseisen. Biologische boeren en tuinders zouden automatisch in aanmerking komen voor de vergroeningstoelage, evenals boeren in Natura 2000-gebieden.

De voorstellen zullen nu verder besproken worden in de Landbouwraprad en het Europese Parlement. Duidelijk is al wel dat er veel kritiek is op de voorstellen.

Eind volgend jaar moet er een definitief voorstel liggen. Daarna is het aan een lidstaat zelf hoe invulling aan het beleid wordt gegeven. Dit

betreft onder meer op welk moment en hoe (ineens of geleidelijk) wordt omgeschakeld naar de hectarepremie.

Daarnaast kan een lidstaat besluiten om maximaal 10% van het nationale budget te gebruiken voor specifieke steun aan kwetsbare sectoren. Daarmee zou de ont koppeling van premies zoals die de laatste jaren heeft plaatsgevonden of nog zal plaatsvinden, weer (deels) teniet gedaan worden.

Dit onderwerp wordt de komende tijd actueel. Wij gaan u specifiek over de gevolgen informeren in de komende nieuwsbrieven.

Ontkoppeling laatste GLB-subsidies

In 2012 worden de laatste vijf GLB-subsidies ont koppeld en opgenomen in de bedrijfstoelage. Dit betreft:

- steun voor zetmeelaardappelen;
- steun voor zaaizaad van vezelvlas;
- steun voor verwerking van vezelvlas;
- steun voor verwerking van hennep;
- steun voor verwerking van gedroogde voedergewassen.

De subsidies werden als directe steun uitgekeerd of in de vorm van een korting op de factuur aan telers. Op basis van de



bijbehorende referentiejaren worden de betalingen geïntegreerd in de bedrijfstoelag.

Begin 2012 zijn de referentiegegevens in te zien via Mijn Dossier. Medio 2012 worden de referentiebedragen verwerkt in de toeslagrechten die in eigendom zijn of er worden nieuwe toeslagrechten toegekend.

Het is belangrijk om na te gaan hoeveel toeslagrechten en met welke waarde u in de nieuwe situatie tot uw beschikking zult hebben en in hoeverre deze ook daadwerkelijk benut kunnen worden.

Verkoop van toeslagrechten met speciale voorwaarden

In maart 2011 heeft Dienst Regelingen aangekondigd dat bij overdrachten van speciale toeslagrechten met speciale voorwaarden die gemeld werden na 31 maart 2011, de toeslagrechten zouden worden omgezet in gewone toeslagrechten. Daarmee zou de verkrijger deze toeslagrechten alleen nog maar op landbouwgrond kunnen laten uitbetalen en niet meer met dieren. Daarbij werd een uitzondering gemaakt bij bedrijfsoverdrachten door vererving en bij een wijziging van de rechtsvorm van een bedrijf. Dan zouden de speciale voorwaarden blijven bestaan.

Dienst Regelingen is blijkbaar nu tot een ander inzicht gekomen. Zij geeft nu aan dat pas bij meldingen vanaf 1 januari 2012 de speciale voorwaarden vervallen en de toeslagrechten daarmee omgezet worden in gewone toeslagrechten. Bij meldingen voor 31 december 2011 krijgt de koper de toeslagrechten met speciale voorwaarden en de bijbehorende GVE-waarde, mits de verkoper alle toeslagrechten met speciale voorwaarden overdraagt. Deze wijziging geldt volgens Dienst Regelingen niet bij bedrijfsoverdrachten door vererving en bij een wijziging van de rechtsvorm van een bedrijf. Dan blijven de speciale voorwaarden gewoon bestaan.

Moet opgegeven mestvoorraad gehanteerd worden?

Jaarlijks moeten veehouderijbedrijven voor 1 februari een opgave van de mestvoorraden bij Dienst Regelingen indienen. In de praktijk blijkt het vaak lastig te zijn om de omvang van de voorraden te bepalen.

Denk bijvoorbeeld aan strooisellagen in pluimveestallen. Het komt dan ook regelmatig voor dat later blijkt dat de voorraadopgave niet geheel correct was. Veelal worden bij de voorraadopgave forfaitaire gehalten gehanteerd, terwijl later bij de afvoer van de mest blijkt dat de werkelijke gehalten hier aanzienlijk van afwijken.



Kan dan de voorraadopgave nog aangepast worden? Deze vraag kwam onlangs aan de orde in een rechtszaak tussen een veehouder en Dienst Regelingen. Wat speelde er?

Een pluimvee- en varkenshouder met een grondloos bedrijf kreeg een mestboete van ruim € 76.000 opgelegd, omdat hij niet alle fosfaat en stikstof kon verantwoorden.

De veehouder stelde dat het vrijwel ondoenlijk was om de voorraad mest in zijn pluimveestal te schatten. Hij diende daarom een aanvullende berekening van de omvang van de mestvoorraad in, gebaseerd op het aantal opgezette kippen en het aantal dagen dat deze in de stal rondliepen. Dit leidde tot een andere voorraad.

Dienst Regelingen stelde echter dat de mestboete was gebaseerd op de door de veehouder zelf verstrekte gegevens. De dienst kon geen steun vinden voor de juistheid van de stelling dat deze ingediende gegevens onjuist waren en bleef daarom uitgaan van de oorspronkelijk doorgegeven voorraad.

De rechtbank oordeelde echter dat de bewijslast ter bepaling van de hoogte van de mestboete primair bij Dienst Regelingen berustte. Dienst Regelingen had de aanvullende berekening van de mestvoorraad niet gemotiveerd bestreden. Ook had de dienst niet bestreden dat het haast ondoenlijk was om de voorraad pluimveemest correct te schatten. Naar het oordeel van de rechtbank dienden daarom de nadere berekeningen van de veehouder als uitgangspunt te worden genomen. Hij had daarmee in voldoende mate aangetoond dat hij alle fosfaat en stikstof had afgevoerd.

Aanpassing van de voorraadopgave is dus wel degelijk mogelijk, mits daarvoor goede argumenten worden aangevoerd.

Toegang Mijn Dossier bij beëindiging of overdracht bedrijf

Als een bedrijf bij Dienst Regelingen is geregistreerd met het inschrijvingsnummer bij de Kamer van Koophandel, vervalt de toegang tot Mijn Dossier direct na de uitschrijving bij de Kamer van Koophandel. Dit kan grote gevolgen hebben voor bijvoorbeeld het indienen van subsidieaanvragen, het indienen van de



Gecombineerde opgave, het opgeven van de aanvullende gegevens mest en het aanvragen van derogatie. Maar ook voor de bedrijfsvoering, zoals de afvoer van mest of het melden van diermutaties aan het I.&R.-systeem. Een goede planning van een overdracht is daarom vereist.

Om de gegevens van het uitgeschreven bedrijf te kunnen bekijken of om gegevens door te kunnen geven, dient het formulier "Melding machtiging voor bedrijf uitgeschreven bij de Kamer van Koophandel" ingestuurd te worden naar Dienst Regelingen. Deze machtiging is maximaal zes maanden geldig.

Een andere oplossing is om het nieuwe bedrijf al voor de overdrachtsdatum te laten inschrijven bij de Kamer van Koophandel. Op basis van deze inschrijving kan een nieuw relatienummer toegekend worden door Dienst Regelingen, waarna inlogcodes en bijvoorbeeld vervoersbewijzen dierlijke meststoffen op het nieuwe relatienummer kunnen worden aangevraagd. Pas na het uitschrijven van de "oude" onderneming bij de Kamer van Koophandel wordt de toegang voor deze onderneming tot Mijn Dossier daadwerkelijk geblokkeerd.

Registratie gewasbeschermingsmiddelen

Uw registratie van gebruikte gewasbeschermingsmiddelen moet u gedurende vijf jaar bewaren. Als u in 2012 gewasbeschermingsmiddelen gebruikt



of laat gebruiken moet u weer een gewasbeschermingsplan opstellen. Het ontbreken hiervan kan leiden tot een boete en een korting op de bedrijfstoelag.

Verlenging derogatie in gevaar?

De Europese Commissie heeft de derogatie aan Nederland toegekend voor de periode 2010 tot en met 2013. Verlenging van de derogatie is onder meer afhankelijk van de resultaten van monitoring van de effecten van de derogatie. Nederland dient daartoe jaarlijks een rapportage uit te brengen aan de Europese Commissie.

De staatssecretaris van EL&I concludeert dat de naleving van de derogatievoorwaarden in de melkveehouderij op een hoog niveau ligt. Echter de derogatie-beschikking bevat ook de verplichting dat de jaarlijkse mestproductie (uitgedrukt in fosfaat en stikstof) de omvang van de mestproductie in 2002 niet zal overschrijden. In 2009 werd dit plafond overschreden met 2 miljoen kg fosfaat. Recente cijfers van het CBS over 2010 laten een overschrijding van 6 miljoen kg fosfaat zien, voornamelijk veroorzaakt door de rundveesector. Daarmee ligt het risico van afwijzing van derogatie voor de periode na 2013 op de loer.

Erfpacht en de landbouvvrijstelling

Nu banken minder gemakkelijk nieuwe financieringen verstrekken, mede het gevolg van de strengere eisen voor kredietverstrekking waaraan zij moeten voldoen, neemt de interesse in erfpachtfinancieringen toe.

Bij erfpacht koopt een beleggingsmaatschappij de blote eigendom van de grond voor veelal 70% van de vrije waarde en verpacht deze vervolgens aan de verkopende landbouwer (erfpachter). De erfpachter moet zelf het resterende deel van de grond financieren. Jaarlijks betaalt de erfpachter een canon, die aftrekbaar is van de bedrijfswinst. Na een periode van minimaal 26 jaar heeft de erfpachter de mogelijkheid om de grond terug te kopen. Het voordeel van deze constructie is dat op

korte termijn een aanzienlijke hoeveelheid liquide middelen kan worden verkregen. Ook zijn op korte termijn de jaarlijkse lasten vaak lager dan bij bancaire financieringen. Nadelen zijn echter dat de landbouwer de waardestijging van de grond misloopt en dat de jaarlasten stijgen door de indexatie van de canon op basis van de inflatie. Verder moet afgewacht worden of bij het einde van het erfpachtcontract het financieel haalbaar is om de grond terug te kopen.

Een ander risico vormt echter ook het standpunt van de fiscus dat de landbouwwijziging niet van toepassing is op de waardevermeerdering van de grond gedurende de erfpachtperiode. Dit zou kunnen betekenen dat, als de landbouwer na afloop van deze periode de grond terugkoopt en daarna verkoopt aan een derde, de landbouwer moet afrekenen met de fiscus over de waardestijging.

De belastingrechter zal zich nog moeten uitspreken over het standpunt van de fiscus. De verwachting is dat het nog wel enkele jaren zal duren voor hierover duidelijkheid komt.

Belastingkorting voor vernieuwende ondernemers

Bedrijven die volgend jaar investeren in de ontwikkeling van vernieuwende producten en diensten krijgen daarvoor een belastingvoordeel. Deze belastingkorting is geregeld in de eerste nota van wijziging op het Belastingplan 2012. Deze zogenoemde Research & Development-af trek (RDA) is een extra aftrekpost op de winst van ondernemingen voor niet-loonkosten en investeringen die betrekking hebben op de ontwikkeling van nieuwe producten en diensten.

Het percentage van de extra aftrek voor 2012 wordt voorzien op 40%. Dit levert in de vennootschapsbelasting – bij een tarief van 25% - een netto voordeel op van 10%. Ook ondernemers die inkomstenbelasting betalen krijgen belastingkorting. De hoogte hangt af van het belastingtarief dat de ondernemer betaalt. Welke bedrijfsmiddelen voor deze regeling in aanmerking komen, is nog niet bekend. In een algemene maatregel van bestuur zal de RDA-regeling verder uitgewerkt worden.

Aanvragen EIA en MIA/Vamil vanaf 2012 digitaal

Op dit moment moeten aanvragen voor de EIA en MIA/Vamil-regeling met een papieren meldingsformulier worden ingediend bij Bureau IRWA. Vanaf 1 januari 2012 moeten de aanvragen digitaal worden ingediend bij het eLoket van Agentschap NL. Dit geldt alleen voor investeringsverplichtingen die in 2012 worden aangegaan. Investeringsverplichtingen die in 2011 worden aangegaan, moeten nog met het huidige papieren



meldingsformulier worden aangevraagd. De meldingstermijn blijft ongewijzigd, namelijk binnen drie maanden na het aangaan van de investeringsverplichtingen.

Om een aanvraag te kunnen doen in het eLoket van Agentschap NL heeft de ondernemer eHerkenning nodig. eHerkenning is de nieuwe digitale toegangssleutel voor de overheid. Dit moet zonedig vooraf aangevraagd worden.

Dit is mogelijk via www.agentschapnl.nl/eLoket.

Aanpassing Maatlat Duurzame Veehouderij

Stallen die voldoen aan de eisen voor de Maatlat Duurzame Veehouderij (MDV) kunnen in aanmerking komen voor de milieu-investeringsaftrek (MIA) en de willekeurige afschrijving milieu-investeringen (Vamil). Deze MDV-eisen worden jaarlijks aangepast. Het tijdstip van aangaan van de investeringsverplichtingen is bepalend voor de vraag aan welke MDV-eisen moet worden voldaan. Dit betekent dat voor lopende projecten waarvoor al een ontwerpcertificaat is afgegeven, alleen investeringsverplichtingen die nog dit jaar worden aangegaan onder deze subsidieregelingen kunnen vallen. Verplichtingen die na 31 december 2011 worden aangegaan, komen voor subsidie in aanmerking als deze voldoen aan de MDV-eisen 2012 en hiervoor een nieuw ontwerpcertificaat is afgegeven.

Eindejaars- en nieuwjaars tips mestwetgeving

Afronden administratie

Na afloop van het jaar moet de mestboekhouding over het jaar 2011 afgerond worden. Welke handelingen moet u uitvoeren?

- De gemiddelde veebezetting van graas- en staldieren berekenen en vastleggen in uw administratie.
- Alle aan- en afvoergegevens van stal- en graasdieren vastleggen in uw mestboekhouding.
- Alle voorraden, aan- en afvoer van meststoffen vastleggen in de administratie (per mutatie). Leg ook de onderbouwing van voorraden vast.



- Alle voervorraden vastleggen bij deelname aan de Bedrijfs Specifieke Excretie (BEX) en bedrijven met staldieren.
- De mestproductie van graasdieren berekenen.
- De mestproductie van staldieren berekenen.
- De mestproductie volgens BEX berekenen.
- De gegevens van grond vastleggen in de administratie (kopie Gecombineerde opgave).
- Gebruiksnormen berekenen op basis van het werkelijke grondgebruik en afstemmen met het gebruik van meststoffen.
- Aanvullende gegevens voor 1 februari 2012 doorgeven aan Dienst Regelingen. Dit geldt met name voor bedrijven met staldieren en/of derogatie. Deze bedrijven moeten aanvullende gegevens verstrekken aan Dienst Regelingen. Het niet tijdig indienen van deze gegevens kan zonder aanmaning leiden tot een boete of het opleggen van een dwangsom.
- **Zorg dat de voorraden voer, mest en dieren overeenkomen met uw financiële administratie.**

Fosfaatverrekening

Wanneer u in 2011 te veel fosfaat hebt aangewend, kunt u tot 31 december 2011 een fosfaatverrekening aanvragen. U maakt hierbij kenbaar dat u in het afgelopen jaar maximaal 20 kg fosfaat per hectare bouwland meer hebt aangewend dan de toegestane norm. Een voorwaarde voor deze fosfaatverrekening is dat u de extra hoeveelheid in het volgende jaar in

minderung brengt op uw fosfaatgebruiksnorm. U mag een hoeveelheid fosfaat die u van 2010 naar 2011 hebt doorgeschoven niet nogmaals doorschuiven. De aanmelding moet via Mijn Dossier ingediend worden.

Dienst Regelingen heeft aangegeven vanaf dit jaar de voorwaarden voor fosfaatverrekening strikter toe te passen. Dit zou betekenen dat, indien de fosfaatgebruiksnorm met meer dan 20 kg fosfaat overschreden wordt, geen fosfaatverrekening toegepast mag worden. Het is echter de vraag of Dienst Regelingen hiermee de wetgeving op een correcte wijze uitlegt.

Bemestingsplan controleren

Het bemestingsplan van 2011 kunt u controleren en daar waar nodig bijstellen. Aan de hand van dit bemestingsplan kunt u eenvoudig een plan voor 2012 opstellen. Doe dit voor 1 februari 2012. Houd hierbij rekening met de wijzigingen in de gebruiksnormen.

Grondmonsters

Alleen grondmonsters met een analysedatum die is gelegen na 1 februari 2008 kunnen nog gebruikt worden voor het bemestingsplan 2012. Controleer daarom of uw grondmonsters nog geschikt zijn en laat zonodig nieuwe monsters nemen. Daarmee voorkomt u dat het bemestingsplan niet tijdig kan worden opgesteld, waardoor u de voorwaarden voor derogatie overtreedt.

Wijzigingen gebruiksnormen 2012

De gebruiksnormen voor dierlijke mest wijzigen niet in 2012. Wel vindt er een verscherping plaats van de stikstofgebruiksnorm voor diverse gewassen op zand- en lössgronden en de fosfaatgebruiksnormen voor gras- en bouwland.



Tabel: fosfaatgebruiksnormen grasland

PAL-waarde	Categorie	2011	2012
< 27	Laag	100	100
27-50	Neutraal	95	95
> 50	Hoog	90	85

Tabel: fosfaatgebruiksnormen bouwland

Pw-waarde	Categorie	2011	2012
< 36	Laag	85	85
36-55	Neutraal	75	70
> 55	Hoog	70	65

Wijzingen uitrijdperioden mest

In 2012 vinden er wijzigingen in de uitrijdperioden van drijfmest plaats:

- grasland op klei- en veengrond: 15 februari tot 1 september (was 1 februari tot 15 september);
- grasland op zand- en lössgrond: 15 februari tot 1 september (was 1 februari tot 1 september);
- bouwland op alle grondsoorten: 1 februari tot 1 augustus (was 1 februari tot 1 september);
- bouwland op alle grondsoorten: 1 februari tot 1 september als een groenbemester wordt geteeld of in het najaar bollen worden geplant.

De uitrijdperioden voor vaste mest wijzigen niet.

Wijziging emissiearm aanwenden dierlijke mest

Vanaf 1 januari 2012 mag de emissiearme aanwending van dierlijke meststoffen of zuiveringszand op grasland, gelegen op zand- en lössgrond, alleen nog maar plaatsvinden door onmiddellijke aanwending in de grond. Aanwending onmiddellijk op de grond is daarmee niet meer toegestaan.

Opslagcapaciteit 7 maanden

De periode waarin u mest mag uitrijden wordt in 2012 korter. Dit betekent dat u meer opslagcapaciteit nodig hebt. De minimale opslagcapaciteit wordt dan ook verhoogd van zes naar zeven maanden. Dit betekent dat u op 1 augustus 2012 voldoende opslagcapaciteit moet hebben voor de periode van 1 augustus tot 1 maart. Er kan met een lagere opslagcapaciteit worden volstaan als gedurende deze periode mest wordt afgevoerd (vooraf aan te tonen door een mestafzetovereenkomst met afnameplicht) of als dieren gedurende een deel van deze periode in de weide lopen.

Eindejaars- en nieuwjaarstips fiscaal

Uw urenadministratie

Wanneer u in aanmerking wilt komen voor de zelfstandigenaftrek moet u in 2011 minimaal 1.225 uren besteden aan werkzaamheden in uw onderneming. De uren die u als gevolg van ziekte niet hebt kunnen werken, tellen niet mee bij de beoordeling of u aan het uren criterium hebt voldaan. Een ondeugdelijke urenstaat kan ertoe leiden dat de inspecteur u de zelfstandigenaftrek en andere ondernemersfaciliteiten weigert. Leg de gewerkte uren daarom nauwkeurig vast.

Bovendien moet van uw totale werkzaamheden meer dan 50% aan uw onderneming zijn besteed. De 50%-eis geldt niet voor starters.

Ook voor de meewerkaftrek en de startersaftrek bij arbeidsongeschiktheid is een urenadministratie van belang.



Investeringsaftrek

Als u in 2011 een bedrag tussen € 2.200 en € 301.800 investeert in bedrijfsmiddelen voor uw onderneming, kunt u in aanmerking komen voor de kleinschaligheidsinvesteringsaftrek. Uitgesloten zijn onder meer: grond, personenauto's, quota, bedrijfsmiddelen minder dan € 450 en bedrijfsmiddelen die voor meer dan 70% worden verhuurd aan derden. De hoogte van de aftrek is afhankelijk van de totale investeringen. Tot en met een investeringsbedrag van € 54.324 bedraagt de aftrek 28% van het investeringsbedrag, bij een investeringsbedrag tussen € 54.324 en € 100.600 bedraagt de aftrek € 15.211 en bij een investeringsbedrag tussen € 100.600 en € 301.800 bedraagt de aftrek € 15.211 minus 7,56% van het deel van het investeringsbedrag boven € 100.600.

Voor de hoogte van de investeringsaftrek is het jaar van aangaan van de investeringsverplichtingen bepalend. Daadwerkelijke aftrek in het jaar van investeren kan alleen plaatsvinden indien het bedrijfsmiddel in gebruik is genomen of is betaald.

Een goede planning van de investeringen kan leiden tot een hogere investeringsaftrek. Zet daarom de al verrichte en de geplande investeringen op een rij om een optimale planning te maken.

Let op de desinvesteringsbijtelling

Indien u een bedrijfsmiddel waarvoor u investeringsaftrek hebt ontvangen binnen vijf jaar na aanvang van het investeringsjaar verkoopt, kunt u te maken krijgen met een desinvesteringsbijtelling. Dit is ook het geval als het bedrijfsmiddel wordt overgebracht naar privé of als de investering door een andere aanwending het karakter krijgt van een uitgesloten investering. De bijtelling bedraagt het feitelijk genoten percentage investeringsaftrek over de overdrachtprijs. Deze bijtelling kan nooit hoger zijn dan de genoten investeringsaftrek.

Afschaffing Tijdelijke Willekeurige Afschrijving

De Tijdelijke Willekeurige Afschrijving (TWA) is een maatregel die met ingang van 2009 is ingevoerd om de economie te stimuleren. Deze regeling wordt na dit jaar afgeschaft.

Het is daarom van belang om na te gaan of het zinvol is dit jaar nog investeringen te doen om op die manier gebruik te kunnen maken van de regeling. Alleen investeringen, die uiterlijk 31 december



Colofon

Deze Agro-nieuwsbrief is een uitgave van:

Agri-Business Groep

- Postbus 92
5420 AB Gemert
tel. (0492) 36 12 48

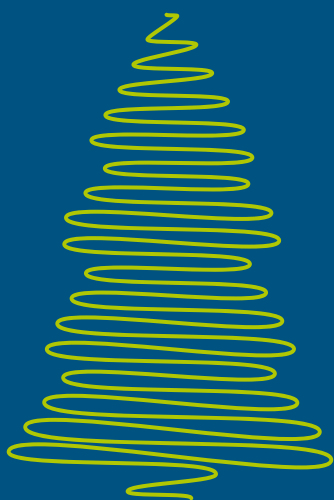

**ONDERNEMEND,
NET ALS U**

2011 worden gedaan, komen nog voor de TWA in aanmerking. Niet alle bedrijfsmiddelen komen voor deze regeling in aanmerking. Uitgesloten zijn onder meer gebouwen, auto's en quota.

Willekeurige afschrijving is al mogelijk vanaf het moment van het aangaan van de investeringsverplichting. Indien het bedrijfsmiddel nog niet in gebruik is genomen, kan het bedrag van de afschrijving echter niet hoger zijn dan het bedrag van betaling.

Laat uw herinvesteringsreserve niet verlopen

Hebt u een herinvesteringsreserve gevormd omdat u de afgelopen drie jaren een bedrijfsmiddel voor meer dan de boekwaarde hebt verkocht? Zorg er dan voor dat u deze benut voor nieuwe investeringen. Doet u dit niet binnen drie jaar, dan valt de reserve verplicht vrij ten gunste van het resultaat en zal hierover alsnog belasting betaald moeten worden. Neem bij mogelijke overschrijding van de termijnen neem tijdig contact op met uw adviseur.

Schenken

Ouders mogen elk jaar € 5.030 belastingvrij schenken aan hun kinderen of pleegkinderen. Eenmalig mag er aan kinderen tussen de 18 en 35 jaar maximaal € 24.144 belastingvrij worden geschonken. Deze vrijstelling kan onder voorwaarden verhoogd worden naar € 50.300 als het kind het geld gebruikt voor een buitengewoon dure studie of voor de financiering van een woning. Voor overige verkrijgers (bijvoorbeeld grootouders aan kleinkinderen) is maximaal € 2.012 vrijgesteld. Het is raadzaam na te gaan of het wenselijk is om in 2011 nog een schenking te doen. Indien meer geschonken wordt dan het vrijgestelde bedrag of als een beroep op de verhoogde vrijstelling wordt gedaan, moet voor 1 maart van het jaar dat volgt op de schenking een schenkingsaangifte worden ingediend bij de Belastingdienst.

Betaling belastingschulden

Belastingenschulden kunnen in principe niet in mindering gebracht worden op het box 3-vermogen. Overweeg daarom om

belastingaanslagen nog dit jaar te betalen voor zover de betaling plaatsvindt van een rekening die deel uitmaakt van het box 3-vermogen. Als u voor 1 oktober de belastingdienst hebt verzocht om een voorlopige aanslag op te leggen die nog niet of zodanig laat is opgelegd dat u deze niet meer voor 31 december hebt kunnen betalen, komt de schuld wel in mindering op het box 3-vermogen.

Overboeking liquide middelen naar privé

Hebt u liquide middelen over in uw onderneming? Boek deze dan na 1 januari 2012 over naar uw privérekening. U bespaart hiermee de 1,2%-heffing in box 3 over deze liquide middelen.

Belangrijke data

T/m 30 december 2011

Garantstelling landbouw

15 september t/m 31 december 2011

Aanvraagperiode subsidie voor Skal-bedrijven

15 november t/m 31 december 2011

Aanvraagperiode Subsidie Natuur- en Landschapsbeheer (SNL)

T/m 31 december 2011

Aanmelding fosfaatverrekening

15 januari 2012

Laatste dag indiening permanente overdracht melkquotum met en zonder grond

T/m 31 januari 2012

Aanmelding derogatie 2012 en opgave aanvullende gegevens mest 2011

31 januari 2012

Mestboekhouding 2011 en bemestingsplan 2012 gereed

15 februari 2012

Laatste dag indiening tijdelijke overdracht melkquotum (lease)

Met deze Agro-nieuwsbrief brengen wij u op de hoogte van de ontwikkelingen die mogelijk uw bedrijf raken. Wilt u op basis van deze informatie actie ondernemen, dan is nader advies noodzakelijk. Voor een dergelijk advies kunt u een afspraak met ons maken op het hiernaast vermeld telefoonnummer.

Bij het samenstellen van deze Agro-nieuwsbrief hebben wij de grootst mogelijke zorgvuldigheid betracht. Wetgeving is echter regelmatig aan verandering onderhevig, en bovendien zijn het civiele en fiscale recht vaak enorm gecompliceerd. Wij kunnen daarom geen enkele verantwoordelijkheid aanvaarden voor de gevolgen van de acties die u onderneemt naar aanleiding van in deze uitgave geplaatste artikelen. Raadpleeg dus altijd eerst even uw vaste contactpersoon.

Alle rechten voorbehouden

Niets uit deze uitgave mag worden veeleevoudigd, opgeslagen in een geautomatiseerd gegevensbestand, of openbaar gemaakt, in enige vorm of op enige wijze, hetzij elektronisch, mechanisch, door fotokopieën, opnamen of enige andere manier, zonder voorafgaande toestemming van de uitgever.